臺灣日日新報 夕刊 昭和十三年一月十二日（水曜日） 第一万三千五百八十一號 （一）

臺灣新民報 夕刊
一月十一日
夕刊定価一部二錢
編輯兼發行人 佐々木 舜一
臺北市表町二丁目一番地 電話（代表）一八五番
基隆支局 基隆市仁愛町一丁目一番地 電話（代表）一〇七番
臺中支局 臺中市綠川町一丁目一番地 電話（代表）一〇〇番
臺南支局 臺南市末廣町一丁目一番地 電話（代表）一〇〇番
花蓮港出張所 花蓮港街入船町
大阪支局 大阪市北區堂島中二丁目一番地 電話（代表）二局一〇一番
東京支局 東京市麹町區有樂町一丁目一番地 電話（代表）有樂町（二）一五一〇番

今年こそは本を讀みませう
讀書週間

中支方面復舊事業に
電力聯盟が愈よ進出
近く調査員を派遣

【東京十一日發同盟】電力聯盟では今回中支方面の復舊事業にも乘出すことになり十日九の内銀行を集會所に五大電力を初め九州水力、京都電燈、廣島電氣、大日本電力、東信電氣等の各代表者參集し中支復舊工作に關する具體的方針につき協議の結果中支電業組合（假稱）を設立することに意見の一致を見た、依つて各社より十七、八名の調査員を選び今月中に上海に派し興中公司と協力し實情の調査に當らしめるが、その結果に基き內地より資本技術を輸出し長江沿岸を中心として積極的に復舊事業を行ふ方針である

工部局の改組要求
英國、一部を受諾
恒久的變更は拒絕

【ロンドン十日發同盟】A・P・ロンドン支局の探知する處に據ると英國政府は上海共同租界工部局改組に關し去る四日同本總領事より工部局に對し申入れた要求項目の一部を受諾するに決した、但し共同租界の行政に關して恒久的變更を加へるが如き提案は英政府として干渉の意圖なき旨開陳に日本側に通達する筈と傳へられる、英政府が日本側要求の左の項目を受諾したか判明しないが、A・P・支局の情報に據ると工部局行政組織

【ロンドン十日發同盟】A・P・ロンドン支局の探知する處に據ると英國政府は上海共同租界工部局改組に關し去る四日同本總領事より工部局に對し申入れた要求項目の一部を受諾するに決した、但し共同租界の行政に關して恒久的變更を加へるが如き提案は英政府として干渉の意圖なき旨開陳に日本側に通達する筈と傳へられる、英政府が日本側要求の左の項目を受諾したか判明しないが、A・P・支局の情報に據ると工部局行政組織

加日本人自治制の一項が含まれてゐる

膠濟線の大半を確保
長野部隊破竹の勢

【天津十日發同盟】膠濟線を東方に向つて進擊中の我長野部隊は九日夜臨濟を占領し、更に濰坊を攻略すべく急速南下中である、唯濰坊より青島までは約百二十粁で我軍は既に膠濟線の大半を確保するに至つた

總噸數廿二萬餘
米の尨大な建艦計畫

【東京十一日發同盟】ルーズベルト大統領は愈々海軍擴充に關する特別敎書を議會に送ると見られるが之に先立ち十日の「ニューヨーク・ヘラルド・トリビューン」紙ワシントン特電は政府の海軍新擴充計畫の全貌を逸早く發表しセンセーションを起してゐるが同紙に依れば新建艦計畫は總噸數二十二萬七千噸で金額に直り二十七億圓至二十九億圓を繼續せんとするが尨大な計畫で千九百二十八、二十九年度に二隻を建工し後繼續して各艦を完成せんとするものであり、同案に依り二千九百四十一年までに條約國の保有を建艦せんとするヴインソン・ランメル建艦案は事實上反古化するものである、ヘラルド・トリビューン紙

カー氏を訪問懇談した

前駐支大使と英首相が懇談
吉安、衢州に猛烈な爆擊

【ロンドン十日發同盟】英政府は上海共同租界改組に關する日本の要求を容れ六箇條の改革案を提示し勸告を與へたが、英政府は既に膠濟線の大半を確保するに至つた

【上海十日發同盟】十日午後二時過ぎ浦東飛行隊○隊は突如杭州に飛び同地各所に對し猛烈な反復爆擊を敢行し、又一部は衢州に現はれこれ亦猛烈な爆擊を加へ、何れも敵に多大の打擊を與へて全機無事歸還した

【上海十日發同盟】十日午後二時過ぎ浦東飛行隊○隊は突如杭州に飛び同地各所に對し猛烈な反復爆擊を敢行し、又一部は衢州に現はれこれ亦猛烈な爆擊を加へ、何れも敵に多大の打擊を與へて全機無事歸還した

南市の復興へ一歩
輝しき第一時
治安維持會の發會式

【上海十日發同盟】南市の復興に關する特別敎書の發表は遲くも十日發同盟】ワシントン

【上海十日發同盟】南市の復興に關する特別敎書を十日發表の筈であつたがホワイトハウス當局では敎書は十日には發表されぬ旨明かした

羊毛積取比率
日濠間に諒解成立

【東京十一日發同盟】日濠兩國修正或會談は去る六日より通商會の正式會談が若し決裂した場合は積取比率につき協議が成立せざるときは決裂するとなれば決定比率を設定するとなれば決定比率は從來の羊毛の設定如何に拘はらず現狀の儘とし復航問題のみを以て今次會商は打切る事となつた

【東京十一日發同盟】臨時軍事費特別會計過剩金處分の財源たるべき戰時增稅案については目下大藏省に於いて立案中にして休會明け該會の劃策には增稅資金に關聯ある三個月の增稅案の內其年度經濟の直接影響に依り他の半額を國債償還及び新稅に依り捻出せんとする目論であつて既報の外關に決定せる大綱は左の通りである

所得稅

一、第二國稅增稅の稅率を引下げについては從來入は問題とならないが第二國稅に時局認識をも考慮しある爲め最低の引下げを爲すべしとの議論もあり未だ決定しない

一、超過所得稅には手を觸れない方針である

一、第二國稅所得稅の增稅については資本利子稅の增稅と共に紹介其他の關係を考慮し增徵する場合と然らざる場合とに區別する

臨時利得稅

臨時利得稅の增稅に當つては現行に依る臨時利得稅に對して增稅する爲め其の方法に關し研究中である

營業收益稅及び地租

大體現狀を變更しない模樣である

酒稅砂糖消費稅煙草

消費稅揮發油稅

マツチ稅

【東京十一日發同盟】臨時軍事費特別會計過剩金處分の財源たるべき戰時增稅案については目下大藏省に於いて立案中にして休會明け該會の劃策には增稅資金に關聯ある三個月の增稅案の內其年度經濟の直接影響に依り他の半額を國債償還及び新稅に依り捻出せんとする目論であつて既報の外關に決定せる大綱は左の通りである

所得稅

一、第二國稅增稅の稅率引下げについては從來入は問題とならないが第二國稅に時局認識をも考慮しある爲め最低の引下げを爲すべしとの議論もあり未だ決定しない

一、超過所得稅には手を觸れない方針である

一、第二國稅所得稅の增稅については資本利子稅の增稅と共に紹介其他の關係を考慮し增徵する場合と然らざる場合とに區別する

臨時利得稅

臨時利得稅の增稅に當つては現行に依る臨時利得稅に對して增稅する爲め其の方法に關し研究中である

營業收益稅及び地租

大體現狀を變更しない模樣である

酒稅砂糖消費稅煙草

消費稅揮發油稅

マツチ稅

厚生省けふ開設
廣瀨次官以下發令さる

【東京十一日發同盟】新設厚生省は十一日官制を公布即日開設せられ次官廣瀨久忠以下人事を決令した

木戸厚生相の親任式御擧行

【東京十一日發同盟】午前十時半には十一日午前九時五十分宮中關係の諸官に對し親任式を行はせられ木戸幸一氏に對し親任の勅

【東京十一日發同盟】新設厚生省は十一日官制を公布即日開設せられ次官廣瀨久忠以下人事を決令した

木戸厚生相の親任式御擧行

【東京十一日發同盟】午前十時半には十一日午前九時五十分宮中關係の諸官に對し親任式を行はせられ木戸幸一氏に對し親任の勅

青年學校義務制閣議で決定

【東京十一日發同盟】十一日の定例閣議は午前十時より首相官邸に開催左の木戸文相より青年學校

勅を以て左の如く發令された

文部大臣 從二位勳一等 木戸幸一

戰時增稅案の內容
半額を所得稅、利得稅
他は間接稅と新稅

取引所稅

物品特別稅

現行物品特別稅の稅率引下げよりも若干品目の範圍擴張を主眼とし目下閣議に上つてゐる物品數だけでも九六十種に達してゐる

新稅

織物稅

織物の對象は六圓九十錢以上の製品で現在に於て增稅すべく計畫してゐるが織物入の關係で四圓程度を引揚げるかも知れぬ市場、市內バス等に課稅する說は有るもその對象とするか否か目下研究中

鑛產稅は免除

大藏省で決定

【東京十一日發同盟】金鑛業者に對しては臨時稅增徵法に依つて鑛業收益稅の千分の十二の稅率を以て課稅されてゐるが大藏省では今後新金鑛の發見の奬勵から昨年の稅率を踏襲し昨年中の黃金產額の百分の十五を超過する場合は其の超過額に對し百分の二十五の稅率を以て課稅することに決定した

非は全く彼に
我兵と英人巡査との紛爭
調査の結果眞相判明

【上海十日發同盟】去る六日午後北四川路に於いて發生した我が警察官と英人巡査との紛爭に關し英人巡査側に於いては夫々調査ターナーとの紛爭に付八日夜英國總領事館より我が總領事館宛日本兵の行爲につき多大の不滿を有するもその日本側の詳細なる調査報告を要求する旨の申出であつた、我が總領事館側に於いては夫々調査ターナーとの紛爭に付八日夜英國總領事館より我が總領事館宛日本兵の行爲につき多大の不滿を

【上海十日發同盟】去る六日午後北四川路に於いて發生した我が警察官と英人巡査との紛爭に關し英人巡査側に於いては夫々調査ターナーとの紛爭に付八日夜英國總領事館より我が總領事館宛日本兵の行爲につき多大の不滿を有するもその日本側の詳細なる調査報告を要求する旨の申出であつたが、我が總領事館側に於いては夫々調査ターナーとの紛爭に付八日夜英國總領事館より我が總領事館宛日本兵の行爲につき多大の不滿を

愛情の一群

(13)

村山知義 作
伊東顯盡 畫

奈落物語り (十三)

【八十二になるお婆さんが一人住まいをしました】

「へ？」

「それの四十六の時の子私でございましてね、兄や妹があつたがみんな小さい時に死んだらしうございまして、獨一人ぢ一人、私はまた猫身だものでしてね」

「はア、それはお身輕で結構なことで。あつしの所なんざ、光子のほかに、小學校に通つてる伸兒が女一人、男一人とございます上に、姉の妹が來ると一緒に加れてころがり込んで來るといふ始末ではや、足の踏み場もございません。いや、それも結構です。人間は能生する動物でございますから、私のやうに孤獨に苦勞のは、健

「八十二になるお婆さんが一人住まいをしました」

「へ？」

「それの四十六の時の子私でございましてね、兄や妹があつたがみんな小さい時に死んだらしうございまして、獨一人ぢ一人、私はまた猫身だものでしてね」

「はア、それはお身輕で結構なことで。あつしの所なんざ、光子のほかに、小學校に通つてる伸兒が女一人、男一人とございます上に、姉の妹が來ると一緒に加れてころがり込んで來るといふ始末ではや、足の踏み場もございません。いや、それも結構です。人間は能生する動物でございますから、私のやうに孤獨に苦勞のは、健

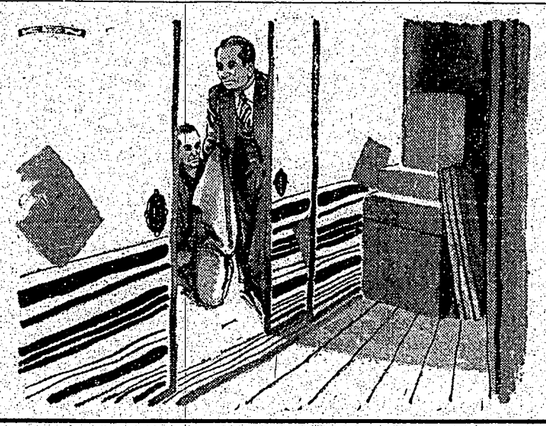

と醫者といふことを見拔きまつたら、今度は五圓に値上げです。ところが變るのも自分でせにやなりませんからして、一日中仕事しとると云ふわけにも參りませんやね。仕事は續から後と、朝のうちだけであとは車を引いて廻れなければなりませんのでしてな。自轉車にこのロクロが取りつけられるやうになつとりまして、店を擔げながらも仕事ができやうにいたしましたよ。關十郎の鍵屋の下にもよく店を張りますがな、昔のやうに必需品ではない、あそこが物といふ感れなものでしてそれで、どうもかうも、もういけませんや。八代目師匠、大變な嬢の鍵を無言に貰り物に出して、やつとおまんまを頂戴しとるといふお恥かしい有樣でございまして」

「お謙さん、やつぱり」

と隣子の間から口を出すおかみさんがつかない。お客樣への配慮がどうしようと氣を揉んだおかみさんが。

「お謙さん、やつぱり」

お客のサイレンが鳴つたのも氣

「お謙さん、やつぱり」

「矢張でそれがために御苦勞を」

と今度は裏面が開き手に變つた

受驗に養榮の期

視力が・・弱らぬやうADを充分に

學生が眼をやられるのは大抵受驗の前後です。この期間にはお子だちの榮養に餘程ご注意なさらないと、ADヴィタミン不足から視力が減退して取り返しのつかぬことになりがちです。

視力減退はADヴィタミン缺乏から

眼が弱るのは體內にヴィタミンAの缺乏が生じたときに最も起り易いものです。明るい場所から暗い室內に入つたとき、或は晝間から夜間に移行する黃昏どきなど、普通の人なら、すぐに樂に讀んだり、見分けたり出來るやうなことが、ADヴィタミンを缺乏してゐる人には中々骨が折れることになります。

眼鏡の度數を調節する前に

殊に受驗前後のやうに夜間に永い時間に亘つて細字の勉學を續けるやうなときは、視力が弱るだけでなく、人一倍疲れを覺えるものです。かやうなときに「眼鏡」の度數を高める前に、先づ脂肪に富める食物を與へ、肝油を服用して、體內に缺乏してゐるヴィタミンを多量に補給することが必要です。

肝油は近代化された一粒肝油ハリバの時代です。在來の鱈肝油と異り、その數十一百倍も濃厚にADを含有する高級肝油が發見され、それを油塊のまゝ糖衣粒としたもので、小豆大の一粒が一盃の肝油、或ひは十餘個の球に相當するADを含み、不快な臭味なく、胃腸にも障らず、樂々と服用し得ます。

ハリバは視力を丈夫にするだけでなく、同時に皮膚と粘膜との抵抗力を強めることにより、かぜ引かぬやう呼吸器を丈夫にしたり、或は肌荒れを防ぎ凍傷や冬の傷病を豫防するに何よりと賞用されます。

幼兒……一粒
小兒……二粒
大人……四粒
百粒二圓五十錢
五百粒十圓九十錢

一東京・大阪一
田邊商店

HV 458

新嘉坡警視總監に排日取締方を要求

行方不明の邦人は無事歸宅

【シンガポール十日發同盟】九日夜の支那人暴動事件で檢束者百五十名を收容した中央警察署では依然嚴重な警戒を續行、警察署前の道路は一切の歩行を禁止し電車、バス、人力車等の通行のみを許す事になつた、但しミドルロードの日本人街は嚴重警戒區域である、尚九日夜の暴動の際行方不明を傳へられた二名の邦人中行方不明の二名は十日午前六時無事歸來した、尚邦人暴動事件に對しシンガポール駐在岡本總領事は十日午後領事館に對し今後の警備取締方を要求すると共に更に次の如きをもつてオンレート警視總監邦人の生命財産保護のため今後の邦人の排日運動を嚴重に取締るやう注意を喚起した

新嘉坡事件で英當局が協議

示威運動を嚴重に取締る

【シンガポール十日發同盟】九日夜シンガポールに勃發した支那人暴動事件の直接に與み警視總監以下關係當局者は九日深更總督官邸に參集して日本軍部に對し警備の萬全を期すべく協議を遂げたが、その結果、今後許可なき一切の示威運動は嚴重取締り違反者は威嚇發砲する旨の告示を發した

輸送中の新兵

強制的に拉致さる

福建の輸送指揮官大弱り

【香港十一日發同盟】福建省の募集新兵を輸送中の徐州で新兵の暴挙に對する責任は部隊の預りであるとこの儘輸送を續行してやまないので輸送指揮官を命ぜられた者は責任上困つてゐる、殊に最近も某中隊長が新兵を引率して賃金を消費した時、脱走の連中がやつて來て數十名を團體的に拉致し去つたりしたときには至つては警察を動員して兵營内に收容し直ちに兵營を出發するので同隊長もたまり兼ね早速部隊に移轉してその後の處置に苦心してゐる

香港に排英氣分

支那人間に漸次濃厚

【香港十日發同盟】今日の香港は支那人間に漸次排英氣分が現はれてゐるとのニュースを聽してゐる時、香港にまで排英氣分が現はれてゐるとのニュースを聽して日本軍部、十四教一組で之を巡く地下各街區へ一部新聞紙を活用する事となつたが、記事は「支那事變と香港の警備」と題し三百同じで各國に判斷出來、日本人の正義の姿を發揮いたものでありその效果は必ずや大なるものありと期待されてゐる

陸士卒業の滿蒙青年が騎兵校へ入隊

現役將校生徒隊十二名は七日午前九時着原駐屯第十六師隊へ入隊した

（寫眞は入隊の青年士官）

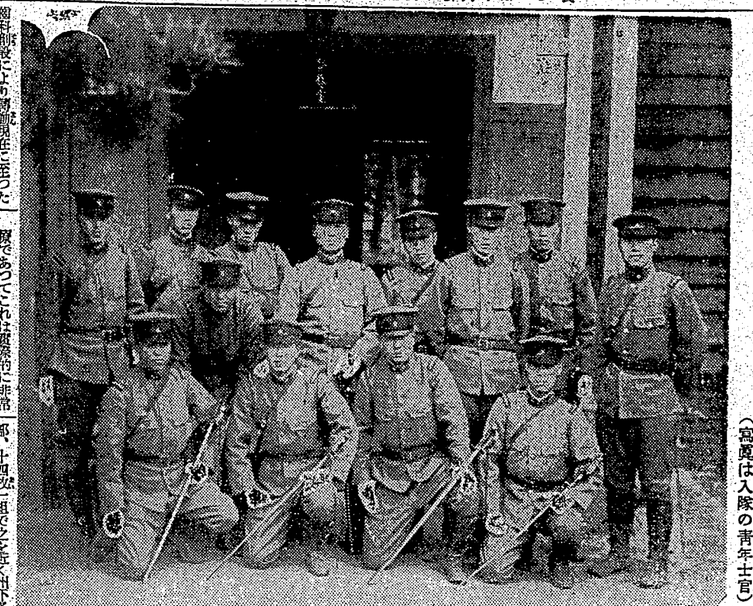

元氣な新兵さんがけふ内地から到着

基隆に力強い上陸第一歩

【基隆電話】非常時台灣の守りに新な力を加へるハリキリ新兵さんが本年度のトップを切つて十一日朝基隆に到着した、昌内各部隊の新人數約二〇〇名で〇〇船で〇〇に乘り込み郷里を離れて來台、久振りに晴れ渡つた基隆へ上陸第一歩を踏んだが何れも元氣一ぱい

教化用の紙芝居

新竹州下各街庄で活用

【新竹發電話】國民精神總動員本部發行の教化用紙芝居「新竹紙芝居」が十一日同新竹州下各地に配られた、部數九十三

皇后陛下御下賜の御菓子と御歌

臺北市で戰死者遺族に傳達

皇后陛下には常々今次支那事變に際し、各地の戰死者遺族に對し御思召を以て御下賜の品物があり、此程臺北市役所より臺北市内の遺族に對して傳達を行つた

明朗北支のスナップ

（1）北京北海公園に於ける支那娘達の假裝スケート（四日發）

（2）新春の陽光をたのしむ露店商人（3）お買物をする我勇士

（陸軍省檢閲濟）

滿洲重工業から

一百二十萬圓寄附

建國犧牲者の遺族救濟金に

【新京十二日發本社特電】滿洲重工業會社では今回滿洲國建設の為め犧牲となつた英靈の遺族に對し更に左の他事業の中より割いて弔慰金として一百万円を交附する事に決定、因みに右金額は今回の日産改組に際し重役總勞金の一部に當つたものである

伊藤蟠谷丸船長談

【基隆電話】

英、佛への氣兼を捨てシヤム人の親日熱

支那商人は日貨排斥で倒産續出

文化宣傳映畫ドイツと交換

觀光局製作品を發送

【臺北十二日發本社特電】三國防共協定成立に伴ひ、獨、伊の提供映畫數種を加へつつある時、日獨間に文化宣傳映畫交換協定がこの程成立し我が臺灣當局でも日本よりドイツへの發送用映畫選定を行つて居たが十日決定、何れも臺北局製作の約十五哩で「日本の素描集」

快報に接して引揚民は狂喜

【大阪十日發本社特電】敦賀、陸軍豫の二部が南鳥に上陸警りの快報に接し在住の南鳥引揚民は狂喜してよろこんでゐる、大阪出張所にある引揚民出張所では大勢集りこのことあるを豫期してゐた次に於ても感激の涙にくれてゐた

西本願寺別院の法要

西本願寺臺灣別院では去る九日より我護國勇士個に對し法要を營んでゐるが十六日午後四時七時半、廿二日午後一時半より三回に亘り

軍用品買上げ代金を恤兵金に獻納

台北市御成町二の六鈴田半太郎氏は錢に現用品を買上げられた代金七十一円六十錢と御成町市場菜園より受付せられた恤兵金として取金方を申出たので同課では直ちに事務をとつた

今晩の映畫

◆芳乃館　貸十一時上映
1柳生二蓋笠　各日分
2大阪ニュース　志日分
3七度び孤狐　各日分
4強者の戀　各日分

◆圓際館　貸十一時上映
1愛日ニュース　午後5時分上映
2ラナの舞　志日分
3白鳥の舞　各日分

◆新世界館　貸十一時上映
1怪童變化錄　午後5時分上映
2パ社會ニュース　志日分
3戀愛の責任　各日分
4戀れの加賀爪　各日分

◆タイゲキ　貸十一時上映
1からくり兵衛　午後3時分上映
2滿日ニュース特報　各日分
3マヨの綠城　各日分
4踊る不夜城　各日分

◆大世界館　貸十一時上映
1喜日ニュース　午後2時分上映
2盛頭トラック　各日分
3ジヤズと艦隊　各日分
4續篇　各日分

今日の天氣

大和丸より

（來航の汽船、發着、十二日午後一時横濱着、横濱發、道後丸、十三日午前八時横濱着、横濱發、門司經由、神戸着、十四日午後一時横濱發、日本郵船會社）

概況（十二日）七八八粍の高氣壓は樺太方面にあり、低氣壓は日本の東方海上にあり、西高東低の冬型の氣壓配置となつてゐる、日本海は北東の風強く、太平洋は北の風やや強く、日本海沿岸は雪又は雨、太平洋沿岸は晴又は曇、

各地溫度（十一日）

	最高	最低
札幌	二・〇	一・七
函館	四・二	一・五
青森	二・五	一・〇
秋田	二・〇	一・二
福井	六・二	一・八
新潟	四・二	一・八
鹿児島	一二・九	八・二
長崎	一二・四	七・二
石垣島	二二・〇	一八・〇

あすの天氣

岡田臺灣測候所發表

本山臺灣區間明後兩日非常に寒冷の模樣あり、十二、十三兩日の夕刻は雨降り、十五、十六日の兩日は午前中晴天も午後は雨となりときが行はれる

北部　南西の和風後小雨
東部　南西の和風後曇
西部　北の和風後曇
南部　北の和風後曇
北地方　南西の和風後小雨
東部　北の和風後曇
西部　北の和風後曇
南部　北の和風後曇

戦捷の迎春

國産の力

皇軍の威力

効力本位
きり傷 頭痛
抜ずれ ヒゲ剃後
神経痛 すり傷
筋肉痛 蚊
腰カタル 虫
うちみ 刺
あかぎれ 化膿下

國産の家庭薬

ムンステー

品質基高最産國　る優に製ーリパ

クツチ頂丹

洒落も最て利便て経手
感髪整な品上も而ノ的

純植物性 專賣特許

もに髪整の方人婦御
！るれさ用愛が頂丹

Jるに店品粧化・店藥・ドーバデ各　社會式株水香圓金　諸本品粧化頂丹　クツチ頂丹

新春の整髪美は
伊豆椿ポマードで頭髪！
ながらん こうもしらず
みだれて ゆさは
黒髪の 物をこそ おもへ

★毛髪の栄養コレステロール配合の伊豆椿ポマード★（椿油と植物の二種あり）

正價 大60セン 小35セン

伊豆椿ポマード

圖方彩枝大・個本椿豆伊

安産のために

ムーユシルカダワ証

新家庭のお二人に告ぐ

お産は、易々とそして健康なお子様をお産み下さい。ワダカルシユームの御服用が、此の幸福の近道であり朝夕笑聲に滿ちて、家庭の圓滿が一段と光を放ちます

楢林醫學博士　推奨
片瀬醫學博士　鑑査

片瀬醫學博士證『安産のために』冊子呈上

大阪道修町　和田卯助商店

國定忠次 (150)

（第十回）

長谷川伸作
岩田專太郎畫

旅枕の女 (二)

「待てヲ」
八寸村の伊八が、むッとして、
「親分ちやねえか」
「伊八か」
「伊八があるか、今頃こんな処に現れやがって飛んでもねえ奴だ。こつちへ來い」
「何処へ行くだ」
「厩へこい。本當にまあ何といふあきれた奴だ」
外は霧が風に吹得れ、ほんのり、白い天地である。
「竹藪の中へ行くのか伊八」
「話ってついてこい。悪い奴に見られたらどうする気だ。本當にまあ飛んでもねえ奴だ。さあ、入いれ」
そこは厩舎である。
「入口のおら厩だ、ここに荷の野郎がへんつてゐただあの野郎、自分でこの世をおさらばしやがつただ。縦縞が眩いでねえか」
「縦縞いたな。さあ入れ、入ひらねえか」
「何だ、お伊八、何を隠すだ」
物置のなかへ、仕方なしに入つた親分は、闇暗い中で突然つて「伊八、へえれと云ふからおら入ひつただが、何を隠すだ」
「この馬鹿はそれが判らねえか、隠れ迄つてものがいねえ、せい親分。手前は一體全體どへへ何しに行つた、云つてみろ」
「おらは一人逃れで玉村へ行つただ」
「でたばさ云へ、世話の焼ける奴だ。うぬは玉村へ賭場を食ひに行つたんだらう」
「おら賭場なと食つてこねえ」
「何だ、そのへマとは」
「賭場、賭間、間抜け、馬鹿といふことだ」
「うン。馬鹿の見てきた」
「えゝ。馬鹿をみてきたと。そ、それぢや手前迄二人は、玉村の京屋、主馬を片付けたのではねえのか」
「京屋も弟の主馬も居ねえだよ」
「何だラ、居ねえー」
「居ねえだ、居ねえもの」
「ふうン。ひどく良く飛んだものだ。で、どうした」
「どうにも成られただ。本人か二人とも居ねえのにどうなるだ、仕らねえか」

「入口のおら厩だ、ここに荷の野郎がへんつてゐただ、あの野郎、自分でこの世をおさらばしやがつただ。縦縞が眩いでねえか」
「縦縞いたな。さあ入れ、入ひらねえか」
「何だ、お伊八、何を隠すだ」
物置のなかへ、仕方なしに入つた親分は、闇暗い中で突然つて「伊八、へえれと云ふからおら入ひつただが、何を隠すだ」
「この馬鹿はそれが判らねえか、隠れ迄つてものがいねえ、せい親分。手前は一體全體どへへ何しに行つた、云つてみろ」
「おらは一人逃れで玉村へ行つただ」
「でたばさ云へ、世話の焼ける奴だ。うぬは玉村へ賭場を食ひに行つたんだらう」
「おら賭場なと食つてこねえ」
「何だ、そのへマとは」
「賭場、賭間、間抜け、馬鹿といふことだ」
「うン。馬鹿の見てきた」
「えゝ。馬鹿をみてきたと。そ、それぢや手前迄二人は、玉村の京屋、主馬を片付けたのではねえのか」
「京屋も弟の主馬も居ねえだよ」
「何だラ、居ねえー」
「居ねえだ、居ねえもの」
「ふうン。ひどく良く飛んだものだ。で、どうした」
「どうにも成られただ。本人か二人とも居ねえのにどうなるだ、仕らねえか」
「入口のおら厩だ、ここに荷の野郎がへんつてゐただ、あの野郎、自分でこの世をおさらばしやがつただ。縦縞が眩いでねえか」
「縦縞いたな。さあ入れ、入ひらねえか」
「何だ、お伊八、何を隠すだ」
物置のなかへ、仕方なしに入つた親分は、闇暗い中で突然つて「伊八、へえれと云ふからおら入ひつただが、何を隠すだ」
「この馬鹿はそれが判らねえか、隠れ迄つてものがいねえ、せい親分。手前は一體全體どへへ何しに行つた、云つてみろ」
「おらは一人逃れで玉村へ行つただ」
「でたばさ云へ、世話の焼ける奴だ。うぬは玉村へ賭場を食ひに行つたんだらう」
「おら賭場なと食つてこねえ」
「何だ、そのへマとは」
「賭場、賭間、間抜け、馬鹿といふことだ」
「うン。馬鹿の見てきた」
「えゝ。馬鹿をみてきたと。そ、それぢや手前迄二人は、玉村の京屋、主馬を片付けたのではねえのか」
「京屋も弟の主馬も居ねえだよ」
「何だラ、居ねえー」
「居ねえだ、居ねえもの」
「ふうン。ひどく良く飛んだものだ。で、どうした」
「どうにも成られただ。本人か二人とも居ねえのにどうなるだ、仕らねえか」

も斬つて殺つてゐただ、国定へきてからは」
「儀計な話を突ぜるな。その前分主を親分に見せたら親分、何といつた」
「爲、こいといつただ」
「それつ切りか」
「それつ切りだ」
「ふうン」
「だな伊八。おらの代りにかのこと、親分にさういつくれ。宮殿も主馬も玉村に居ねえとふ話だ、いいだか」
「親分にお眼にかかつた儀にその話はいはなかつたのか」

力士文字三題

△ワガ海軍陸戦隊ハ十日アケガタカラ青島ニ敵前上陸ヲナシ敵軍ヲコウゲキシマシタガワガ軍ハナンノソンガイモナク青島ヲ完全ニセンリヤウシマシタ

△少年剛ノフクサウハ萬國共通ノモノデアルノトチガウノデコレラヲ全部純日本式ニ表ラタメルコトニナリマシタ

わが世を誇る虎君……玩具集 (二)

写眞は向つて左は京都伏見の土製、鍾馬のやきもの土製、こゝに二つを見ると同じ土製の虎形の上に一匹同様に乗つてゐる点に面白

酒學定本

佐藤陸

(下)

日本酒を主に時代からあつた、薬理學上の鑑識などがそれである日本酒の檢査は全國に二万二千種もある、それに都會地では酒はいろんな工作が行はれるので酒の品質は他處で買つても絶で買つても實際は何を飲まされてゐるのか判つたものではないといふ、酒屋仲間では甘口の酒と辛口の酒と甘味の量の割合利と辛味の防腐劑と水とさへあればどんな酒でも造り出せるわけを一人前といふのだそうだが、顧客こゝいい鑑識である、では國されてゐない正月酒をどう賞味するか？

×

それはなかなか難しいことで結局は自己の嗜好を信頼するより外はない、といへば如何にも心細いが、一方に酒精檢定なものはなく化学的にも一升瓶の出來ない僅かな相違も吾は明かにそれを檢知する、商門の酒利や業利は何處の酒のの何パーセントに何處のものが使を醸合すればこの品は出來るといつた風に原料の指定配合割合までしてゐる、素人にはまさかそれ迄の觀察は望めないまでも、良否の飲み分け位はゆし注意すれば大體の見當位はつくものである、扨その鑑識法をつくり綴へしてしまつた、それは酒精百土を通ると酒は冷と清水のやうに無色透明にすることも出來るのであつて、この大切な鑑別法も今日では無意義になるだけのことになつた、然しその透明度に少しでも濁がかかつてゐたり酸味が強いものは駄目といふのは感度の鋭敏といつたやうなもので石が殆分にあつて硬い味を有つてゐる酒なら神分ない訳である石のない酒には多く水が割つてあるので鑑別されたことになる、この石のあるなしは檢測の上に大切なことで少し注意して經驗の上に大抵は眞さに會得のゆくものである、生一本では少し石があり過ぎるので一割位の水と混ぜると一體の甘味が出て來てロあたりもよく飲みよい場合もあるが、生一本を飲みつけた人から見れば矢張り不自然な水ッぽさを感ずるには免れない、甘味、酸酒から來た甘味と砂糖若くはサッカリンとの味とでは全くその性質が違ふので水を混入した酒を鑑別するには大切な注意点である

辛味、若酸を使へば酒は辛くなるものだまた糖分が多ければ矢張り辛くなり、防腐劑を使用しても辛くなる、然しこれ等の辛さは物の土に頼れて來るものだから割合に簡單はつき易いものである

柄、からいふのはその酒の有つ固有の品質で、この鑑別は一番困難だが熟べて見れば自然と赤物酸とでは甘いといふことに変りはないが、自然糖は液自で上品だが蔗糖は濁酒でシッコイといつたやうな差がある、酒の上でいへば酸がなくて厚れのよい淡白な種で爽快なる香味を有つたものを柄がよいといつてゐる、この柄の表現は原料米の精白の度合と使用水の良否に因つて來るものである水の良否は絶對的なものだからその産地が良水の出どころであるかどうかに依つて見當をつけると或る点までは鑑定の上に好資料となるのであるが、結局は柄の良悪を知ることは酒の經驗經驗によつて決定するより外はあるまい

フーゼル油の有無、どんな等の酒でも新酒である限りフーゼル油の存在を否定することは出來ないが古酒であれば酒の七十等之間はチフーゼル油は絶對に消滅してしまふものである、また新酒でも原料米の精白を充分にすればその存在は極めて少くすることは出來る、安酒などになると資質の關係上精白を充分にしないのでフーゼル油は多量に含まれてゐるわけでこんなものを飲んだら最後、宿酔の發生は頭がビン〳〵して來ることは勿論したければならない、然し所謂地酒には多く勝色法などを施してゐないものが多いから色の識別で鑑定が出來る先づ淡黄色をした他も色の淡たいら新酒であつたら鑑定した方が無難であらう

防腐劑、日精製には二酸化硫黄の使用を禁じてゐるが、種々の食物から酒にだけは或る程度の殘入を許してゐる、然し生一本の純良酒であれば硫黄の使を除いて防腐劑の心配もないので防腐劑の殘入は加工作の暗示をしてゐるものと見てもよい位である、防腐劑の有無を鑑定するには硫酸なコップに試験をとるとその酒を入れて容、醸化紙液を少量滴下すると防腐劑を含んだ酒は直ちに紫藍色に変つて來るのでこれを知ることが出來る、淡白色になつて後日の変化しないものは純良な酒と見てよいのである

×

これで大體酒の鑑別に對する項目を一應したが、その鑑定は結局各人の知識によつては甘醸に依へる外はない、吾の名もやさ酒で東京市長になつたり醸造家として表彰されたりするものが醸造家の中からこれら鑑酒の中から最によい酒を鑑別して專んだならば無駄な暗闇料を多分に拂ふことなくして最上の酒を樂しむことが出來ようといふものである　（完）

今週の映画

怒濤を蹴つて十三日から大世界館

英國皇帝戴冠式及びドイツ新聞の

帝國海軍記念館に陳列された巡洋艦技師が設計したもの、下はU型潜艦が續續と浮び潜航、解散を命じたものである、上は戴冠式當日の「ロンドン・タイムス」の記事である、昭和十二年四月二日、横須賀を出港、香港、シンガポール、コロンボ、アデン、ポートサイド、マルタ、ジブラルタル、英國ポーツマスに至りロンドンに於ける海軍式及び國際観艦式に參列、更にドイツのキール軍港に寄港帰朝、十月二日到着したその間に於ける足柄乗組員の動静及び生活の紹介、戴冠式、大英帝國及び各自治領及び國民の忠誠的代表觀艦並に等を紹介した國際的大記録映画である、同時上映は國産一巻、雪立のほる細川ちかよ、北澤彪演の「戦ひの庭」及びフランセス・レデラー主演の「戦の前夜」である

花形野球

▲巨人軍春季キャンプは巨人のために國いて下さい、さもなければ巨人は返したら如何ですか、二軍に置きたくありません▲二月二日夕刻帝國ホテルにて自由契約選手に對する送別會を開催▲二月二日夕刻帝國ホテルにて自由契約選手に對する送別會を開催した老人へハンカチをお渡し下さされた國際人の住所氏名を知りたし（豊島区千二千七宮殿八日の選手等仕の際は御氏名御住所を御知らせ下さい（南生堂宛）

潮汐（十一日）

	満潮	干潮	満潮	干潮
基隆	〇五一一	一一一一	一七一一	二三一一
淡水	〇五一一	一一一一	一七一一	二三一一

商況（十一日）

臺灣正米市場前場
▲期米　中　先
▲期丸米　中　先
▲期逢米　中　先
▲期丸標米　中　先
共陸在庫米　三車
大阪期米前場　引
東京期米前場　引
東京銘柄前場　引
東京短期前場　引
東京國債前場　引
神戸期米前場　引
東京銀行賀株　引
東京長期前場　引
東京長期總取組　引
大阪短期前場　引
大阪砂糖現物　引
大阪砂糖清算前場　引
大阪長期前場　引
神戸豆粕前場　引
神戸對外倉谷前場　引
大連特産前場　引

臺日藥商
醫院　金三圓　十五行　電話一四一五番　松山町
小林醫院　金五圓　十五行　電話一四一五番　松山町
ポンカンと白柚　内地土産　寫眞　金一圓　十五行　電話一四一五番　松山町
8ミリ　小型撮影機映寫機　臺北市榮町二ノ一〇　電話一四一五番
フタバ寫眞機部　カメラと材料　臺北市榮町二ノ一〇　電話一四一五番
メガネ專門日光堂　臺北市榮町二ノ一〇　電話一四一五番
料理屋　料理辨當仕出し　電話一四一五番
藥種商　喘息にワンカ　服んで直ぐ効く　臺北市榮町四ノ二　電話一四一五番
ニヂオ大発明　ラヂオ十ケ月月賦販賣　明石町日ノ丸自動車商會　電話一四一五番
ラヂオ十ケ月月賦販賣　樂天地大東京電氣商會　電話一四一五番
ラヂオ十ケ月月賦販賣　臺北市榮町二ノ一〇　電話一四一五番
ラヂオ十ケ月月賦販賣　臺北市榮町二ノ一〇　電話一四一五番
ラヂオ十ケ月月賦販賣　臺北市榮町二ノ一〇　電話一四一五番
ラヂオ十ケ月月賦販賣　臺北市榮町二ノ一〇　電話一四一五番
ラヂオ十ケ月月賦販賣　臺北市榮町二ノ一〇　電話一四一五番
雑貨一件　風味の良い　平戸の摺味噌
キユーピーマヨネーズ　新鮮な野菜サラダを召上れ
一筆啓上　頭痛にノーシン！　火の用心●
冬を怖れぬ　クリーム石鹸の効果！
強力な整肌作用
完全な洗滌作用
資生堂石鹸　資生堂特許一〇一四二三號
百草根　陸軍省陸軍病院御用藥
鎮痛消炎の漢方名藥！
快き便通　なかりし一日は　負債を負へる　こゝちするなり　（食人不知）
下劑は　下劑製品　ラキサトール錠
禁煙も　スモカ　で解禁　のみのコバタ　カモス藤出
奉仕女

臺灣日日新報
（第二版）（原稿配達）（明治卅一年一月九日第三種郵便物認可）昭和十三年一月十二日（水曜日）臺灣日日新報 第一万三千五百八十一號 A（一）
日本夕刊共二十頁
臺北市日新町二丁目四番地 電話代表五八〇二番 編輯局二〇五六番 營業部二〇五五番 振替口座臺北一〇番
定価 本島一部六錢 月額金拾圓（日本國內及支那各地金拾七圓）
廣告料 普通廣告一行十五字詰 壹圓 同貳圓五拾錢
社報 新聞日日新報社 臺北市日新町二丁目四番地 電話代表五八〇二番 振替口座臺北一〇番
臺灣日日新報 人行發行兼編輯 木佐 貞
【明治卅一年一月九日第三種郵便物認可】

閣議案を可決

きのふ御前會議

數日中に重大聲明

【東京十一日發同盟】東洋永遠の平和確立を期する對支重大方針決定の歷史的の御前會議は十一日午後二時より宮中表御座所に於いて開催され、畏くも 天皇陛下御親臨の下に

大本營側 閣院、伏見兩幕僚長宮殿下、多田參謀次長、古賀軍令部次長

政府側 近衛首相、廣田外相、杉山陸相、米內海相、末次內相、賀屋藏相、平沼樞府議長等

—兩幕僚長宮殿下より

先づ御贊成の御發言

【東京十一日發同盟】十一日の歷史的御前會議では先づ近衛首相より廣田外相をして閣議決定案の內容を說明せしむる旨發言した、依つて廣田外相は右決定案に關し詳細に說明申上げ、更に參列諸員より所管事項について發言を爲すに對し兩幕僚長宮殿下には御贊成の御發言あり次で平沼樞府議長も贊意を表すると共に政府に對し激勵的意見の開陳を爲し、終つて天皇陛下にはありがたき御言葉を賜ひ玆に帝國不動の對支重要國是は確定を見たのである

【東京十一日發同盟】十一日午後二時より宮中表御座所に於いて開催された大本營政府連絡會議は、參列、閣議案を中心に審議の結果これを可決し、同三時終了、天皇陛下には入御あらせられ、次いで參列者一同宮中より退下した

【東京十一日發同盟】我國不退轉の對支國是は十一日の御前會議において決定を見たので、政府は之に基き政戰兩方面より見たる諸方策を具現することになつたがその結果玆數日中に帝國政府の斷乎たる決意を聞明せる重大聲明が發表される筈である

社說

政黨の對議會策と根本問題

決定國是の上に再出發せよ

議會の休會明けもいよ〳〵旬日の後に迫つて、政界に在つては、政府の側に於ても政黨の方面に於ても、それ〴〵これが對策の樹立を行ひ、その中心問題の取扱に就ての決定を急いでゐる。既に閣僚方針の決定濟みのものもあるが、未だもつてこまで行かぬものもあつていよ〳〵休會に明けて議會の舞臺が開かれた時には、各般の場面が展開せられるであらうが、ただ今次の議會に在つては、以前數議會に、或は十數議會に在つて見られやうな、政黨本位の必要以上の鬪爭の如きは見らるべくもない現狀、開院であつて、此種の鬪爭は國民もうその無益なる所以を十分認識し來つてゐるやうであるから、此の意味から言つて、議會進行の狀況は、殊に相當に平穩に、且つ國民目標の下に排除して行くであらう、從つて政黨の動向、となる點が政黨の理想なのであるが、政黨がその理想の實現を期するに當つては、右の點を基礎にそれが國家を考慮せねばならぬ限りある政黨の歷史と言ふよりも、寧ろ國民の輿論に於ける政黨の歷史と言ふよりも、現時の問題が、如何なる推移を辿るであらうかと言ふ點である。この點を考慮に入れないで、政黨の進退を論ずるなどとは言つた點は殆ど論じ盡くした點ではない。

三

政治の方向が、自然二個の問題に推移すべき所を、さうした國民の意慾と無關心の爲めに、却つて過激なる方法に依つてこれに變化を加へんとするが如き非常の發生する場合もあるのであつて、これは國民生活を脅かす者の義務としても常に考へて置かねばならぬ點である。從つて〝政黨の動向〟となる點が、政黨の理想なのであるが、政黨がその理想の實現を期するに當つては、右の點を基礎にそれが國家を考慮せねばならぬ限りある政黨の歷史と言ふよりも、寧ろ國民の輿論に於ける政黨の歷史と言ふよりも、現時の問題が、如何なる推移を辿るであらうかと言ふ點である。この點を考慮に入れないで、政黨の進退を論ずるなどとは言つた點は殆ど論じ盡くした點ではない。

三

政治の方向が、自然二個の問題に推移すべき所を、さうした國民の意慾と無關心の爲めに、却つて過激なる方法に依つてこれに變化を加へんとするが如き非常の發生する場合もあるのであつて、これは國民生活を脅かす者の義務としても常に考へて置かねばならぬ點である。從つて〝政黨の動向〟となる點が、政黨の理想なのであるが、政黨がその理想の實現を期するに當つては、右の點を基礎にそれが國家を考慮せねばならぬ限りある政黨の歷史と言ふよりも、寧ろ國民の輿論に於ける政黨の歷史と言ふよりも、現時の問題が、如何なる推移を辿るであらうかと言ふ點である。この點を考慮に入れないで、政黨の進退を論ずるなどとは言つた點は殆ど論じ盡くした點ではない。

二

ただ此點に我等の願ふ所を言はんか、二つの問題は、或點迄內閣の運命を決するに當つて、各閣の場面が展開する時が議會であるが、閣內に於ける政策の態度と言ふよりも、寧ろ國民の輿論に在つては、以前數議會に、或は十數議會に在つて見られやうな、政黨本位の必要以上の鬪爭の如きは見らるべくもない現狀、開院であつて、此種の鬪爭は國民もうその無益なる所以を十分認識し來つてゐるやうであるから、此の意味から言つて、議會進行の狀況は、殊に相當に平穩に、且つ國民目標の下に排除して行くであらう、從つて政黨の動向、となる點が政黨の理想なのであるが、政黨がその理想の實現を期するに當つては、右の點を基礎にそれが國家を考慮せねばならぬ限りある政黨の歷史と言ふよりも、寧ろ國民の輿論に於ける政黨の歷史と言ふよりも、現時の問題が、如何なる推移を辿るであらうかと言ふ點である。この點を考慮に入れないで、政黨の進退を論ずるなどとは言つた點は殆ど論じ盡くした點ではない。

二

ただ此點に我等の願ふ所を言はんか、二つの問題は、或點迄內閣の運命を決するに當つて、各閣の場面が展開する時が議會であるが、閣內に於ける政策の態度と言ふよりも、寧ろ國民の輿論に於ける政策の態度と言ふよりも、現時の問題が、如何なる推移を辿るであらうかと言ふ點である。この點を考慮に入れないで、政策の進退を論ずるなどとは言つた點は殆ど論じ盡くした點ではない。

三

政治の方向が、自然二個の問題に推移すべき所を、さうした國民の意慾と無關心の爲めに、却つて過激なる方法に依つてこれに變化を加へんとするが如き非常の發生する場合もあるのであつて、これは國民生活を脅かす者の義務としても常に考へて置かねばならぬ點である。從つて〝政黨の動向〟となる點が、政黨の理想なのであるが、政黨がその理想の實現を期するに當つては、右の點を基礎にそれが國家を考慮せねばならぬ限りある政黨の歷史と言ふよりも、寧ろ國民の輿論に於ける政黨の歷史と言ふよりも、現時の問題が、如何なる推移を辿るであらうかと言ふ點である。この點を考慮に入れないで、政黨の進退を論ずるなどとは言つた點は殆ど論じ盡くした點ではない。

今年こそは本を讀みませう
臺灣日日新報社 圖書週間

濟寧を占領

沼田桑田兩部隊は十日午後三時十分韓復榘軍の堅壘濟寧城を占領した

【濟南十一日發同盟至急報】沼田桑田兩部隊は十日午後三時十分遂に濟寧城の攻擊の爲に十日午後二時十分遂に濟寧城の攻擊を開始するに至つた、第二十九師の一部及び韓復榘軍の三個師は西方濟寧及びその南方に配置しつつあり、我軍は前後左右より濟寧城を包圍する大包圍網を完成し、十日夕刻總攻擊を開始するに至つた

【濟南十一日發同盟】濟州を狹いてにらみ殷下の勢をもつて魯南鐵道に沿ひ兗州市の長野部隊先鋒は九日曲阜において一旦敵の銃撃に會して同地を占領し、更に進擊、十日夕刻總攻擊を開始するに至つた、第二十九師の一部及び韓復榘軍の三個師は西方濟寧及びその南方に配置しつつあり、我軍は前後左右より濟寧城を包圍する大包圍網を完成し、十日夕刻總攻擊を開始するに至つた

濰縣縣城を占領

【濟南十一日發同盟】濟州を狹いてにらみ殷下の勢をもつて魯南鐵道に沿ひ兗州市の長野部隊先鋒は九日曲阜において一旦敵の銃撃に會して同地を占領し、更に進擊、十日夕刻總攻擊を開始するに至つた、第二十九師の一部及び韓復榘軍の三個師は西方濟寧及びその南方に配置しつつあり、我軍は前後左右より濟寧城を包圍する大包圍網を完成し、十日夕刻總攻擊を開始するに至つた

空中戰で二機を擊墜

【上海十一日發同盟】飛行機二機を以て編成せる我○○機は十日午後二時三十分頃西方省州上空において我○○機と交戰、壯烈空中戰の後一機を擊墜せんとするや我○○機は相ついで自爆墜落せしめた

海の荒鷲の奮戰

【上海十一日發同盟】海軍航空隊は昨十日左の諸點を爆擊、全機を安全に收容した

一、徐州東北方の○○鐵道線上の○○○

米作へ轉換する 比律賓の糖業

單位收量は臺灣の六割

出張復命の農業を視察し去る十二月六日歸任した總督府農務課技師吉良義次氏は比島視察に關て次の如く語つた

比律賓の糖業は米國とスペインと比島との資本より成り中にも米國資本の投入額が多く米國に依存してゐる關係上最近の米國の關稅政策の變化は直ちに比律賓糖業に影響を及ぼすものがある

◇……**無稅**　で輸出されてゐたのである。比島が獨立すれば十ケ年後に於ては同樣輸入稅を課せられるが如何なる方法を以て之に對處するかは比島の重要問題である

◇……**米國**　向けの關稅は殆んど無稅（一部分關稅）前期は一噸十ペソ（邦貨換算七圓四十錢）今期は十二ペソ（九圓六十錢）で一期を約一四四八噸である。今後比島が完全に獨立するまでは米國の輸入額の年々累加されて行くので比島との關係は益々深くなり米國に依存してゐる關係上最近の米國の關稅政策の變化は直ちに比律賓糖業に影響を及ぼすものがある

◇……**幼稚**　であると云はなければならぬ、現在最も多く普及してゐる粗製糖はルソン方面に於ては島産糖の二八乃至三〇號、ネグロスに在來種の二八乃至二九號、ルーナン等で此外にデーナイ五二號、布哇一〇九號、エム一九〇〇號、爪哇種二八乃至三〇號等も散見されるが產作の關係が組織的に行はれてゐないので品位改良は餘り進歩して居ない

◇……**米**　は殆んど全部を輸入してゐるのであるが、今は米作が發達して米產額多增し外米の輸入を全く杜絶するに至つたことは注目すべきである。サテ臺灣の現狀は之れ云へば一九二四年度の產額百四十万俵を最高記錄として今は百万俵程度に減じてゐる、これは米國への輸入を制限され輸入十万俵、精製糖五万噸迄は無稅輸入を認めそれ以上は外國並みに關稅を課せられるので輸出に不足し內地消費にも不足を來すに至つたからである

◇……**產米**　のみでは島民の食糧にも不足し內地からも移入して居るが、今後は產米增殖計畫の一環として米作改良增收の施設を講じ、又內地米の移入を防止する爲め移入米に對し關稅を課する事になつてゐる

◇……**分蜜**　組織でやつてゐるのだから產作の改善が徹底せぬのではないかと思はれる、原料も比島には相當と糖質と酸式の赤糖とがあつて精製白糖は製造されてゐない

◇……**新製糖開始工場**　新式累計四十四　改良累計五十場　新年になり製糖を開始した工場は

◇……**製糖開始工場**　新式累計四十四　改良累計五十場　新年になり製糖を開始した工場は

◇……**製糖開始工場**　新式累計四十四　改良累計五十場　新年になり製糖を開始した工場は

金細工打直しは 條項に觸れる……

業者よりの陳情に對し

「玉手鑛務課長談」

出せばならぬ地方團體の財源關係上當局としては業者の便利の爲出來るだけ迅速に處理する積りである

一、打直しは其の目的に照し止むを得ないものと認めるものに對して新に金の添加を要しない場合に限り許可する方針である

一、單なる修理は製造と認めぬ

シンガポールへ 椪柑の試驗輸送

値は好いが腐敗が多い

【台中電話】台中州では農務課がポンカンの增殖奬勵を計畫して來たがその第一步として昨年十五日シンガポールに向け五十椪を試驗輸送した、右に關し十一日州當局へ報告があつたが、それによると成績良好で取敢へず百圓位に付き二割乃至四割の純益であるが、腐敗品も多く、又收穫期が一月遲れるので內地の市場へ出すと同時に同樣の事になるので、之等缺點を除去する爲め目下研究中である

臺灣茶の受檢

昨年は五十萬箱

種別は紅茶が筆頭で 製茶技術著しく向上

【臺北電話】臺灣總督府殖產局の昨年中臺灣茶檢查成績左表の如く昨年中臺灣茶檢查數は前年に比し十萬箱の減少したが、紅茶は著しい進出で前期より約十万箱多く二十五万三千九百四十箱に對し包種茶は前年中に較べて二万二千箱減の十五万四千二百二十箱である、全體の受檢數は平十万四千百二十箱により前期より十三万餘箱を增加してゐるが、臺灣茶檢查が一段に進捗してゐるので不合格茶は烏龍の如き全然なく其の他も激減してゐる

臺灣茶檢查成績

	十二年中	十一年中
烏龍茶	箱	箱
受檢數	三五、三三	三五、三三
不合格數	一	三
紅茶		
受檢數	二四、三五	二四、三五
不合格數	二	二
包種茶		
受檢數	一三四、一三五	一三四、一三五
不合格數	四六	四六
計		
受檢數	一五四、一三〇	一五六、一五六
不合格數	四六	四六

（註）一箱の實數は烏龍二十八斤、包種二十五斤、紅茶九十五斤の割合に換算した

臺灣の青果物と 滿洲、北支市場

北支は今後滿洲以上に有望

殖產局 梶原技師歸來談

臺灣總督府殖產局技師梶原通好氏は滿洲國及北支那の青果物市場視察の爲め去る十一月十日より約一月半に亘り滿洲、北支の重要都市を歷訪し、來たが左の如き興味ある談話をなした

私は十一月二十六日臺灣を立ち大連を振出しに旅順、奉天、新京、ハルピン、牡丹江、吉林、撫順、安東、鞍山、營口、大連、天津、青島、上海、南京、漢口、九江、蕪湖、芝罘、威海衛、天津、北京、塘沽、山海關、錦州、奉天、新京、ハルピン、牡丹江、綏芬河、琿春、圖們、羅津、清津、會寧、羅南、咸興、興南、元山、平壤、鎭南浦、新義州、大連、旅順、金州、瓦房店、營口、鞍山、奉天、撫順、四平街

謹賀新正

2598

タチカラの蹴球用品

臺灣各學校團體
御指定球

タチカラ運動用品株式會社
東京　大阪　京城

絶對信用のをけるタイニチの

體操器械　登山袋　ラケット
運動器具　スポーツ服裝

新型多數品揃

元造製
杉岡商會
兵庫縣多可郡日野

臺灣代理店　臺日運動部　臺北榮町●臺南錦町二

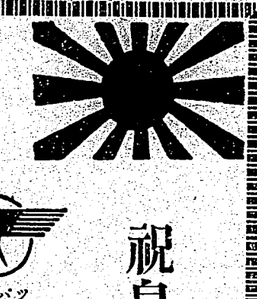

祝皇軍大捷之春
スポーツ服裝製造問屋
山河商店
大阪市東區南久寶寺町二丁目
電話船場83　四六七六番
振替口座大阪八四六〇六番

王子製紙株式會社和紙臺灣代理店
印都・八景・輝日其他
昭和表紙　美人白雪　專賣特許サイト紙
和洋紙商　瀬川儀兵衛商店
大阪市東區安土町二丁目十三番地
安信號　オサカヒガシ、カミセカワ
設信號（セ）
電話本町九七五・九七六番
振替口座大阪一五三六番

活字　新刻各種和文
嶄新歐文全般
印刷機械及材料
森川龍文堂
大阪市西區靱南通四丁目
電、土七一五五・東三六四二番

王子製紙其他各製紙會社販賣店
日本クロス工業株式會社一手販賣
株式會社博進社洋紙店
東京本店　東京市神田區駿河臺二丁目
大阪支店　大阪市東區瓦町二丁目
名古屋支店　名古屋市西區幅下本町通五丁目
神戸支店　神戸市神戸區榮町通六丁目
福岡支店　福岡市博多行町

優秀ナル
各種欄罫製造
其他木製附屬品製作
卸商
在庫豊富
小賣ハ致シマセン
内田欄罫製作所
大阪市南區鑓町四丁目
電話船場四●●●番
振替口座大阪五四九〇番

營業科目
新聞及各版用黒インキ製造
新聞印刷用諸材料一式
日英米國製エナメル及ゴムブランケット各種
KY式自動水壓紙型壓搾機
金陽社ゴムローラー關西代理店
林榮社萬年自動鑄造機關西代理店
山本新聞インキ工場
大阪工場　大阪市此花區恩貴島南ノ町一八六
電話　土佐堀三四五九番
東京工場　東京市品川區大井水神町二〇〇九
電話　大　森五二八八番

高速度新聞インキ
昭和インキ製造株式會社
大阪市西淀川區佃町一〇五六番地
電話福島二九二二番

洋紙問屋
株式會社岡本商店
本店　東京市日本橋區本町一丁目
支店　大阪市東區唐物町二丁目
出張所　札幌市南一條西四丁目
大連市山縣通り一〇六番地